

ASOCIAȚIA SF. ANA
Pentru ajutorarea copiilor și tinerilor cu dizabilități mintale severe
Str. Petru Rareș nr. 1 sect. 1
București 011101
Tel/fax: 0040-21.223.55.93
Cod fiscal 9388306
E-mail: sfantaana@yahoo.com
www.sf-ana.ro <http://www.facebook.com/Asociatia.Sf.Ana>
CONT IBAN: RO 19RZBR0000060008660599
Raiffeisen Bank Sucursala Amzei

RAPORT ANUAL

al parteneriatului de co-finanțare nr. 61001/12.12.2016

Numele Organizației: ASOCIAȚIA SF. ANA
Locația proiectului: București
Perioada de raportare: 01.12. 2016 – 30.11. 2017

Adresa de contact: Str. Petru Rares nr. 1 sector 1 Cod postal 011101	Tel./Fax: 021 – 223 55 93 Email: sfantaana@yahoo.com Pagina web: www.facebook.com/Asociatia.Sf.Ana
Gabriela Scraba <i>Presedinte</i>	Oprea Elena <i>Vicepresedinte</i>

ASOCIATIA SF. ANA, furnizor de servicii sociale acreditat în baza Legii 197/2012, are ca misiune prevenirea abandonului, instituționalizării și excluziunii copiilor și tinerilor cu dizabilități mintale și asociate severe, prin furnizarea de servicii directe care să le îmbunătățească lor și familiilor aparținătoare, calitatea vieții și șansele de integrare socială și profesională.

a) Obiective generale ale Asociației Sf. Ana:

- ☐ **protejarea drepturilor copiilor și tinerilor cu dizabilități intelectuale**, în concordanță cu tratatele internaționale la care România este parte, în mod deosebit cu Convenția ONU privind drepturile copilului și respectiv Convenția europeană privind drepturile omului;
- ☐ **promovarea creșterii, îngrijirii și educării copiilor și tinerilor cu dizabilități mintale severe în familie**, prevenind situațiile care pot conduce la separarea lor de părinți;
- ☐ **organizarea și amenajarea de spații speciale** (Centre de Zi, ateliere de terapie ocupațională, locuințe protejate, Centre respiro), destinate copiilor, adolescenților, tinerilor și adulților cu dizabilități mintale și asociate severe;

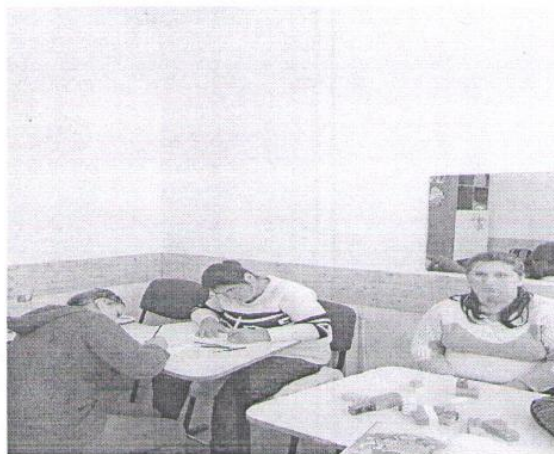

- **Creșterea șanselor de recuperare și integrare socio-profesională** a adolescenților și tinerilor cu dizabilități mintale și asociate medii și severe, ca urmare a participării consecvente la programe de socializare;



- **Creșterea gradului de acceptare** a persoanelor cu dizabilități mintale și asociate severe în comunitate și pe piața muncii;



b) Activitățile principale ale Asociației Sf. Ana:

În concordanță cu viziunea, misiunea și obiectivele sale, activitățile sunt legate de furnizarea de servicii directe tinerilor cu dizabilități mintale și asociate severe/accentuate. În paralel, Asociația se preocupă continuu și de propria dezvoltare organizatională pentru a putea răspunde nevoilor identificate în comunitate.



c) Obiectivele propuse pentru perioada 1.12.2016 – 30.11.2017 au fost:

- a) **menținerea/creșterea numărului de beneficiari ai Centrului de zi Ana.** În această perioadă au continuat să beneficieze de serviciile oferite un număr de **40 de adolescenți și tineri cu dizabilități mintale sau asociate severe**;
- b) **îmbunătățirea standardelor serviciilor oferite: de educare, școlarizare, recuperare, (kinetoterapie și logopedie), socializare, consiliere, informare, ajutor material, hrană, transport, recreere și relaxare, stimulare cu ajutorul computerului;**
- c) **diversificarea serviciilor oferite prin creșterea ponderii activității în atelierul lucrativ al Asociației, dar și prin creșterea numărului de beneficiari care lucrează în atelier;**
- d) **eficientizarea activităților de informare, orientare și consiliere a familiilor care au în îngrijire copii și tineri cu dizabilități mintale și/sau asociate severe;**
- e) **diversificarea surselor de finanțare** pentru susținerea programelor asociației, prin accesarea de finanțări extrabugetare și prin derularea de activități de fundrasing;
- f) **creșterea vizibilității asociației în comunitatea locală dar și în rândul ONG-urilor;**
- g) **promovarea parteneriatului de co-finanțare încheiat cu DGASPC sect. 1**
- h) **dezvoltarea rețelei de voluntari;**

Indicatorii de performanță utilizați au fost :

1. numărul beneficiarilor
2. numărul de servicii oferite
3. numărul de persoane care au primit: consultanță, ajutor material.
4. gradul de îndeplinire a obiectivelor rezultat din chestionarele de satisfacție distribuite
5. numărul de cereri de sponsorizare și finanțare depuse precum și numărul aplicațiilor
6. numărul acțiunilor de promovare și cantitatea de materialele promoționale împărțite



Scurtă descriere a unității de asistență socială CENTRUL DE ZI ANA

Centrul de Zi Ana este unitatea de asistență socială a Asociației Sf. Ana, una dintre puținele oferte educaționale și de recuperare existente în București pentru adolescenții și tinerii cu dizabilități mintale și asociate severe.

Înființat în anul 2000, a devenit în prezent cel mai mare centru de zi privat de acest gen din zona București - Ilfov, furnizând în regim zilnic de semi-internat, servicii de recuperare, recreere, socializare, transport, integrare și orientare profesională pentru 25 - 40 de adolescenți și tineri cu dizabilități mintale grave, în majoritate din sect. 1 și din localități limitrofe sectorului 1 (Chitila, Buftea).

Centrul de Zi Ana, situat în apropierea Gării de Nord, pe str. Petru Rareș nr. 1, sector 1, la sediul Asociației, reprezintă un model de parteneriat public-privat a cărui funcționare este susținută în principal de convențiile încheiate de Asociația Sf. Ana cu 2 importante autorități de stat și locale:

- **Direcția Generală de Asistență Socială și Protecția Copilului sect. 1** care susține activitățile Centrului de Zi Ana prin finanțarea a 7 posturi (3 didactice și 4 de îngrijire) și prin finanțarea unei părți din cheltuielile de hrană și transport.
- **Direcția Generală pentru Muncă, Solidaritate Socială și Familie**, care a oferit Asociației Sf. Ana, până în luna ianuarie 2017, subvenție de stat în temeiul Legii nr.34/1998;

Scopul unității de asistență socială „Centrul de Zi Ana” îl constituie asigurarea continuității și dezvoltării unui cadru organizat pentru furnizarea de servicii gratuite de educare, recuperare, integrare și socializare, pentru adolescenți și tineri cu dizabilități mintale, în vederea integrării lor sociale și profesionale prin obținerea unui grad cât mai mare de autonomie personală, în perspectiva traiului independent în locuințe protejate.

Pe parcursul întregului an 2016 și în perioada ianuarie-octombrie 2017, Asociația Sf. Ana a continuat să beneficieze de un sprijin important în susținerea activităților din Centrul de Zi Ana prin:

Parteneriatul de co-finanțare cu Direcția Generală de Asistență Socială și Protecția Copilului sect. 1 București

Parteneriatul s-a derulat pe tot parcursul anului 2016 și perioada ianuarie-octombrie 2017, cu respectarea tuturor obiectivelor urmărite și a planificării.

A. Asociația Sf. Ana

a asigurat prin eforturi proprii, cu sprijinul altor parteneri și al voluntarilor, conform convenției, participarea la activități a 8 cadre didactice și 2 nedidactice, a 2 asistenți sociali – Irina Gaciu și Adina Stroe, a unui psihopedagog – Saulea Loredana, a unui inginer mecanic cu atribuții de instructor activități – Cristea Constantin, a unui contabil - Valentina Dumitrescu, a doi kinetoterapeuți – Radu Nicoleta și Secareanu Andrei și a unui psiholog – Alina Mihai. De asemenea, a asigurat finanțarea integrală a cheltuielilor administrative (electricitate, gaze, salubritate, apă-canal, precum și o parte din cheltuielile de hrană, transport, taxe, asigurări, reparații și întreținere microbuz, cheltuieli materiale, informative, excursii, alte cheltuieli determinate de implementarea Proiectului.

B. Direcția Generală de Asistență Socială și Protecția Copilului sect. 1 a asigurat pe parcursul convenției salarizarea a 7 posturi pentru Centrul de Zi Ana: 1 educator s.s, 2 educator s.m, 2 îngrijitori, 1 muncitor calificat bucătar, 1 infirmiera. De asemenea, conform prevederilor convenției, DGASPC sect. 1 a asigurat în toată această perioadă cheltuielile de hrană ale beneficiarilor din Centrul de Zi Ana **cu domiciliul pe raza sectorului 1**, precum și o parte din cele de transport (motorină) și materiale de curățenie și rechizite.

REZULTATE OBTINUTE

Urmărind obiectivele stabilite pentru această perioadă, precum și indicatorii cantitativi și calitativi, succese importante au continuat să fie raportate în activitățile destinate **adolescenților și tinerilor cu dizabilități mintale**, precum și în ce privește creșterea numărului beneficiarilor.

a) menținerea/creșterea numărului de beneficiari ai Centrului de zi Ana.

- În această perioadă au continuat să beneficieze de serviciile furnizate de Asociația Sf. Ana un număr de **40 adolescenți și tineri** cu dizabilități mintale și/sau asociate severe.
- Cu sprijinul Primăriei sect. 1 prin D.G.A.S.P.C sect. 1 a fost asigurat personalul strict necesar în activitatea de supraveghere a copiilor, și în activitățile de formare a deprinderilor de autoîngrijire;
- Asociația a reușit să cuprindă în programele Centrului de zi Ana, toate solicitările, din ce în ce mai numeroase, din partea familiilor care au în întreținere rude/tineri/adolescenți cu vârste peste 18 ani, atrase de calitatea și diversitatea serviciilor furnizate de Asociația Sf. Ana;
- Au fost menținuți în familie în proporție de 100% adolescenții și tinerii cu dizabilități mintale și asociate severe/accentuate beneficiari ai programului „Centrul de Zi Ana” ca urmare a sprijinului concret acordat prin servicii directe, suport material și moral.

b) Menținerea și îmbunătățirea standardelor de calitate ale serviciilor oferite, în activitățile de educare, școlarizare, recuperare, kinetoterapie și logopedie, socializare, consiliere, informare, ajutor material, terapie ocupațională, hrană, transport, relaxare și recreere;

- În toată perioada de implementare a Convenției de colaborare a fost menținut la un standard ridicat serviciul de transport al beneficiarilor la Centru și acasă, dar și în excursii și activități extrașcolare.



- A crescut calitatea activităților educative și de integrare socială desfășurate de tinerii cu dizabilități mintale ca urmare a suplimentării numărului personalului calificat și competent în Centrul de Zi Ana, implicat în activități directe cu beneficiarii. Astfel, echipa Centrului de zi Ana a fost suplimentată cu 2 noi membri: o infirmieră și 1 muncitor calificat bucătar. Au continuat să-și desfășoare activitatea cu seriozitate și conștiințiozitate: d-na Neacșu Anca având atribuții de educator și coordonator centru, d-ra Carmen Vasilescu, implicată direct în activitățile de educație școlară și recuperare, domnul Alexandru Adrian referet educator cu atribuții de ergoterapeut și cele 2 îngrijitoare (Elisabeta Robertina Miștoiu și Elena Ispas) care se ocupă de curățenia în centru dar și de igiena personală și abilitățile de autogospodărire ale tinerilor beneficiari. Implicarea personalului în toate activitățile zilnice, dar și în cele desfășurate în exteriorul Centrului de zi, de participare la evenimente organizate de alte ong-uri sau de școli, târguri de promovare produse confecționate de persoane cu dizabilități dar și în acțiuni de recreere și relaxare, este foarte apreciată nu

numai de colectivul Centrului de zi, ci și de beneficiari, aparținătorii lor și membrii comunității cu care aceștia intra în contact.

- Au fost îmbunătățite calitatea hranei precum și sprijinul material (hrană și îmbrăcăminte) acordat beneficiarilor, ca urmare a finanțării cheltuielilor de hrană de către DGASPC sect 1;

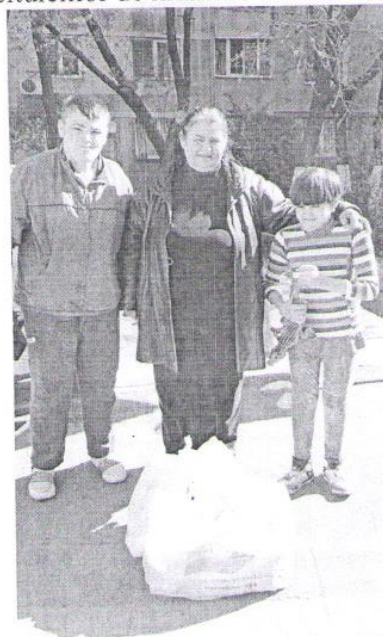
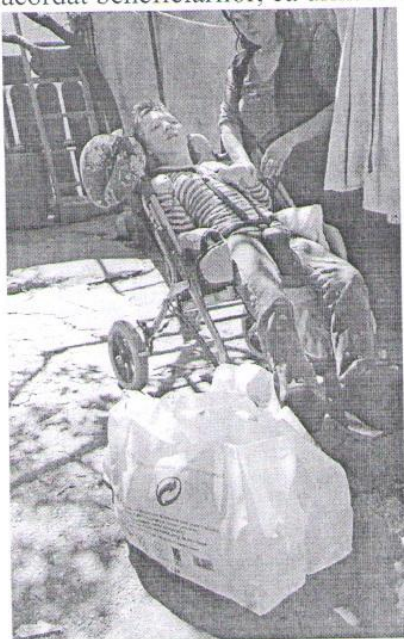

c) diversificarea serviciilor oferite prin creșterea ponderii activității în atelierul lucrativ al Asociației, de confecționare produse handmade din material obținute prin reciclarea deșeurilor de hârtie și textile, dar și prin creșterea numărului de activități în atelier;

- a fost realizată prin creșterea numărului de ore petrecute în atelierul lucrativ ca urmare a creșterii interesului beneficiarilor pentru activitățile practice;
- a crescut și numărul de beneficiari care lucrează în atelier, ca urmare a **introducerii de activități noi, de reciclare și modelare a hârtiei**, în cadrul atelierului de confecționare și imprimare confecții de hârtie;
- și activitățile de recreere și recuperare au fost suplimentate prin organizarea unei tabere lucrativ de vară în jud. Argeș, comuna Lerești.

d) creșterea și eficientizarea activităților de informare, orientare și consiliere a familiilor care au în îngrijire tineri cu dizabilități mintale și /sau asociate severe am acordat consultanță unui număr de 20 familii care au în îngrijire și întreținere tineri cu dizabilități, pentru obținerea pensiei de incapacitate de muncă.

e) creșterea resurselor umane, materiale și financiare necesare funcționării proiectului:

- A crescut cu 2 persoane numărul personalului implicat în activitățile directe cu beneficiarii;
- A fost angajat cu normă întreaga un muncitor calificat - bucătar;
- A fost angajată cu norma întreaga 1 infirmieră;
- Un aport important în asigurarea personalului implicat direct în activitățile cu beneficiarii l-a avut parteneriatul de practica studentescă cu facultățile de profil de la Universitatea București și de la Universitatea Spiru Haret;
- Creșterea resurselor financiare, ca rezultat al campaniei de donații de la persoane fizice și juridice, a făcut posibilă îmbunătățirea condițiilor de desfășurare a activităților, prin renovarea completă a interiorului clădirii asociației, reparații, zugrăvit, înlocuirea mobilierului;

- creșterea bugetului alocat serviciului social s-a realizat într-un procent de aprox. 30% prin accesarea de finanțări extrabugetare, de la organizații private: United Way România și Fundația IWA, PAID, dar și ca urmare a creșterii numărului de sponsorizări directe și donații de la companii private: Lecom Birotica, Caroli Foods, French Revolution, La Dorna, Savoria, Heidi Romania, Velpitar Romania, Timbark, Jerry's Pizza, etc.

f) creșterea vizibilității asociației și a parteneriatului cu DGASPC sect. 1 în comunitatea locală dar și în rândul ONG-urilor.

- A crescut numărul acțiunilor de promovare a Centrului de zi Ana, Asociației Sf Ana și parteneriatului cu Primăria sect. 1 și D.G.A.S.P.C sect. 1, asociația și beneficiarii Centrului de zi participând la numeroase evenimente în aer liber și în spații puse la dispoziție de diverse instituții locale. Evenimentele au fost onorate de prezența sponsorilor, partenerilor, beneficiarilor directi sau indirecti.
- Asociația Sf. Ana a desfășurat noi activități de protecție a mediului, în cadrul parteneriatului de colaborare încheiat cu Școala generală nr. 1 sect. 1 „Sfinții Voievozi”, încheiat în anul 2015.



- În cursul anului 2016 – 2017, Asociația Sf. Ana a organizat 4 excursii în afara orașului și o tabără lucrativă pentru 30 dintre beneficiarii săi, în comuna Lerești, jud. Argeș pentru care DGASPC sect. 1 a asigurat transportul dus-întors al beneficiarilor

În concluzie, considerăm că anul care se încheie în parteneriatul Asociației Sf. Ana cu Primăria sect. 1 și D.G.A.S.P.C sect. 1 a fost un an cu multe succese înregistrate și cu beneficii pentru ambele părți, Asociația Sf. Ana exprimându-și dorința de a continua acest parteneriat și în anul următor.



Anca Neacșu

Coordonator Centru de zi Ana

